新民報
內政部登記證民字第一號
發行人 武南陽
發行所及印刷所 北京市內二區石駙馬大街二十一號
社團法人新民報社

冀中西南不見集團敵影
八月斃俘敵千五百・眞渤區亦屢報戰捷

【石門支社發】於冀中，冀南及冀西山岳地帶，冒炎熱塵砂，銳鋒進出於擊滅共匪之日軍〇〇部隊，根據八月中之綜合戰果，其交戰之次數，與敵兵之兵力同時顯着激減，現管內已不見團體行動之敵匪團，山岳地區內少數匪團外，平地內尚遺有匿藏行動者，但此亦僅為極少數，管內治安已漸次確立，敵匪支影全無，明朗華北之日，逐步實現，茲將日軍〇〇部隊八月中綜合戰績列後：

交戰次數，三一七回，交戰敵兵力，二六，九三五名，遺棄屍體，七四六具，俘虜七六〇名，迫擊砲，六門，迫擊砲彈，三六個，輕機關槍，三架，槍彈，六五粒，步槍，四六二支，步槍子彈七，三〇五粒，投彈筒一個，手槍二三八支，子彈四三四粒，自動步槍六支，自動步槍子彈，三四〇粒，洋砲六一門，手榴彈二四一七個，刺刀，二六柄，指揮刀，一五柄，地雷，三〇個，軍服，一六四七身。

真渤區

【德縣支社發】眞渤特別區設置以來，軍事政治無不顯然躍進，而自友軍冀中勦滅戰成功後，各地敗殘之匪僞，更受此種絕大政治力量之打擊及友軍不斷之掃蕩討伐，人力物力每況愈下，最近於八月中旬，各地友軍復行機敏的活躍，徘徊警勵泥無前途之臨野地帶殘匪，經此番奇襲痛勦，武器之喪失，匪卒之傷亡，數目又為增大，在窮途末路之中，情形益呈狼狽，距全滅之期益形近迫矣，茲將八月下旬眞渤區各地友軍活躍情形，及所獲輝煌戰果誌次：

(一)八月二十六日，〇〇警備隊對於淮鎮南方莊頭地方蠢動中之匪僞三十名，加以攻擊，是役大獲全勝，三十名之殘敵棄屍達十二具之多，殆已滅亡半數，並行鹵獲步槍七枝，手槍五枝，手榴彈十二枚。

(二)八月二十七日，〇〇警備隊對在魏莊徘徊中之敵九十名，猛然急襲，予敵以致命打擊，敵棄屍十二具，鹵獲小銑九枝，小銑彈三百五十五粒，手榴彈二十枚，銑劍一。

(三)八月二十四日，〇〇警備隊對於寧津東方柴胡莊實施掃蕩，鹵獲洋炮五十二挺。

(四)八月二十四日，友軍對在連鎮東方陶家店徘徊之匪部急襲，俘敵一名，鹵獲小銑，銑身，洋砲各一。

(五)八月二十六日，友軍將寧津西南方灰窰，阜莊附近蠢動之敵包圍，鹵獲手槍三枝，洋炮二挺，軍衣一件，書類若干。

(六)八月二十六日，友軍攻擊連鎮西方車家窰附近之殘餘匪部，捕獲匪四名，並擧得其他戰果。

(七)八月二十六日，〇〇警備隊奇襲寧津東方太平莊之匪部，大加掃蕩，是役鹵獲手槍一，手榴彈一，洋炮一八，青龍刀一。

(八)八月二十五日，友軍於長官鎮施肅正工作，捕獲敵匪

(九)八月二十五日，友軍奇襲宗陽二莊，對匪加以捕獲。

(十)八月二十六日，東光縣僞縣政府匪一名，携手槍一枝投誠。

蘇軍一日損失二十五旅團

【中華社消息】據德國通信社柏林十一日電：德軍司令部十日晚宣稱，東線蘇軍九日損失二十五旅團。

我后蘇

中共邊區日食無，公然鴉片利爭圖，瘡痍滿目啼痕徧，渴望王師我后蘇。

太行山麓確立封鎖線
共匪餉盡糧絕濫發獎券

【石門支社發】據報冀西山地之共產匪，因受日軍不斷之肅清討伐及中日一體之建設工作計劃期的進展，已完全被封鎖於山地之內，並大受我方構築惠民壕，柵舍及經濟封鎖壕諸事之壓迫，且糧食缺乏之慘澹窮狀亦達極點，加之多日逼近，現已達到無衣可著之情形矣。彼等以農民之糧食及衣服為目的而行强奪夜盜，即待遇較優良之軍隊，觀其一週，給與之狀態，亦不過為小米一日白麵及玉米一日，其他五日則食黑豆及煮熟之樹葉。每人皆顏面蒼白，陷入營養不良之色，對於工作則不熱心，反戰氣氛亦頗濃厚。老幼婦女之流民雖由數月前即可見到，然最近流民之三成則被青年所佔。為此事而狼狽之黨政員對一般青年實施登錄制而急起防止逃亡，藉維此等住民，破壞我方活躍推進之封鎖線，對於太行山麓彼等兵站基地，我方最近推進確立封鎖線，彼等對之以鑑於該地區為戰略上之重要地點，故該區第一團長某由楊成武僞司令受到死守該地區之命，並發下萬一使我方完成構築，則罷免軍職之嚴命，然日軍之〇〇部隊已對此正面克服種種困難障害，遂構築成功五六處堡壘而將該地區收入手中矣，結果據傳云該團長已被罷免。

一方隨封鎖線之推進，而對經濟封鎖，非常努力之中國警防監視員等監察之活躍，亦不可輕視，即於前日，在武安西方〇〇附近封鎖線上，有十餘名分成數團欲避我方之監視而走入匪區之假裝良民之行動，最近突見增加其數，由於此點，而擬疑念之中國警防監視員對其中之一人施行嚴重之身體檢查，其結果發現有將數足土布作成褲子而穿服上，又於嚴重之監視中，逮捕同樣情形者數十名，對衣服困窮之敵方，為獲得衣服而出此種巧妙之手段，實使吾人啞然，但同時此亦實為中心方面監視員（縣警防隊員，自衛團員）及知事監察努力之結晶，在我方治安地區擴大，經濟封鎖線推進之背地，為確立鐵壁之經濟封鎖線而嚴然張以監視之眼，中日一體向華北治安建設上進行着勇猛之討伐及建設。

【中華社消息】華北地區共匪因日軍不斷肅正討伐，失去盤居地域，兼今夏以來，雨量不足，及治安地區之嚴重經濟封鎖，已陷於極度食糧困難資源困難窮境，雖努力掙扎以統一累進稅，合理負擔等躍起獲得抗戰資力，但終無辦法，據最近本地所得之情報稱，冀晉，察邊區政府，以邊區銀行經理關學文之提倡，自九月一日始籍僞渝政府之名發行五元，十元，計達三十萬元之航空救國獎券，五元券以邊區券五元，十元券，以邊區券八元及聯銀券二元發賣，努力蒐集抗戰資金及獲得聯銀券，該獎券每兩個月實行抽籤一次，決定一等一萬元（一人），二等四千元（二人），三等一千元（五人），在邊區失學子弟之教育資金名義下强制當選者繳出三分之一，由此種獎券吸收之金額，一向作為激納於軍費，中共使用如此惡辣之搾取金使陷於窮乏之各地民衆對於中共甚怨積憤日益深刻化。

冀西之餓鬼地獄
聶榮臻匪部殺馬充飢

【中華社保定十一日電】避免日軍討伐之銳鋒，在冀西山岳地帶蟄伏之共產軍食糧困難之深刻超乎想像以上，如最近自完縣方面向唐縣西北地區移動之聶榮臻直屬兵團保有馬之半數已被如餓鬼之兵士所食。又現在八路軍之平時給養一週間，米飯一日，白麵一日，其他日均為黑豆煮之食物，狀況甚慘，此間時時斷絕，食料接濟困難，今兵士皆已如喪家之犬，厭惡對日抗戰，皆汲汲研討，如何方能脫走赴和平地區。

在移動本部與僚屬研討攻略斯塔林格勒密策之德南方軍戰車軍團長李斯德元帥。

德軍抵斯市內部要塞線
德戰車集團猛攻・危機迫眉睫

【中華社柏林十日電】德軍當局十日夕刻言明謂，德攻擊部隊之大部分，已到達斯塔林格勒之內部要塞線，因此其最後之突擊勢態，正在逐步完成一事已明矣。

【中華社莫斯科十一日電】蘇聯情報局十日夜發表，於斯塔林格勒西方續行激戰中一地區之蘇軍，作頑強抵抗後，已由三部落撤退，又在其他地區，德軍以戰車五十輛，步兵二聯隊加以猛攻，又德戰車集團向重要高地進攻，十日已展開激戰。

【中華社里斯本十一日電】據路透社莫斯科電稱：德軍又調遣有力新銳部隊至斯塔林格勒戰線，該市重大危機已迫，德軍冒相當犧牲，擬突入赤軍防衛線內，赤軍仍拚命抵抗，過去四十八小時內，又不得已而放棄陣地數處。

【中華社消息】據海通社柏林十一日急電，據德軍事機關確息，德軍進抵伏爾加河，並向斯塔林格勒以南進展。

【中華社里斯本十日電】制壓斯塔林格勒西方高地，已確保要點之德軍，十日於激烈市街戰後，更將蘇軍死守之三部落強行奪取，西部地區之蘇軍防衛陣地，似已發生大龜裂，德軍由卡拉齊方面沿伏爾加運河陸續向第一線出動後續部隊，西方德軍之援壓較南北兩地區尤形重大，放棄陣地而後退之蘇軍，受空陸兩方德軍之猛烈追擊，已蒙重大損害云。

【中華社莫斯科十一日電】蘇聯情報局，十日夜發表稱，斯塔林格勒西方一地區仍在繼續激戰之赤軍於頑強抵抗後，更由三個村落撤退，又其他地區德軍，以戰車五十輛，步兵二個聯隊猛攻，德軍戰車集團，進出於重要高地，於十日展開激戰。

【中華社消息】據海通社柏林十一日電：德最高軍部十日發表消息稱：德軍抵伏爾加河，斯塔林格勒城南各要塞，於激戰下被擊破，敵軍之抵抗遭敗，羅捷夫地區敵軍之反攻被擊退，損失坦克車二十二輛，拉多牙湖及列寧格勒方面敵軍之進擊失敗，尼瓦河之蘇船二十一隻亦被毀，北海附近德海軍，擊墜英機二架，英南部海岸附近，遭德機空襲，損失巡邏艇三隻。

蘇軍空陸悉要塞化

【中華社柏林十日電】德空軍報道班員克爾德特氏在十日之洛加網安聞報上報告斯塔林格勒周邊之激戰如次：在頓河與伏爾加河之間，終日有轟轟之音，為斯塔林格勒戰鬥開戰以來最大之激戰，極盡要塞城精粹所作之敵防禦陣地，已有一部突破，由空中所見之赤軍防禦施設雖一町四方之土地亦無不施以塹壕之處，於堡壘，戰車壕等巧妙連絡之各要衝，兼有大重炮台，重戰車埋設于地中，甚至小村落亦要塞化，觀敵之對空防禦，乃以高射砲，防空氣球，戰鬥機固守之，尤其是伏爾加河左岸為以高射炮而無間衛之圍，我轟炸機接近斯塔林格勒大小無數之高射炮立即張開猛烈之防禦火網，所謂穿行於其間而行攻擊，甚為不易，然而制空權已入於德軍之手，敵雖出以多數之戰鬥機，但我方將其前後擊墜。

美艦四艘被擊沉

【中華社消息】據海通社里斯本十一日電：華盛頓海軍部宣稱：美軍艦四艘在美洲北海岸被敵國潛水艇擊沉。

一片轟炸聲

義機炸馬耳他

【中華社消息】據羅馬社羅馬十一日電：義大利軍部十日發表公報如下：埃及前線九日較為平靜，義軍飛機保衛護送船團，中途與敵轟炸機激戰，擊墜敵機一架。義軍轟炸馬耳他島之米加巴飛機庫，敵損失甚巨，另有敵機一架，於拉加薩上空被義方戰鬥機擊墜，義軍只飛機二架未能復返基地，義魚雷艇「波魯斯」號於地中海內擊沉英潛艇一艘。

蘇機炸布達佩斯

【中華社消息】據海通社布達佩斯十一日電：匈牙利軍部宣稱：蘇聯機於十日拂曉轟炸布達佩斯等地，引起大火七處，住宅亦有被毀者，但蘇軍飛機落於匈牙利境內，並未降落地上部隊，匈牙利軍部復下令全國居民如有隱匿敵軍降落傘部隊員者，一經查出立即處以死刑。

英機襲法客東

【中華社消息】據哈瓦斯社維喜十日電：據來自維喜消息稱：法客東一帶於德勒及聖保羅之間，為英機開槍擊射死數人。

德機出現冰洲

【中華社消息】據海通社斯德哥爾摩十一日電，美軍司令部宣稱，冰洲上空於十日夜發現德機一架自東海岸飛過，空襲警報一小時後始行解除。

德軍短期內可進攻裡海

【中華社消息】據哈瓦斯社斯德哥爾摩十一日電：據軍事家觀測稱：德軍有於短期內，進攻裏海，及阿斯特拉汗之可能。

馬達加斯加島英軍再登陸
猛攻全島・英美合謀侵略暴露

【中華社斯德哥爾摩十日電】據抵此之情報稱：英軍十日突在馬達加斯加島西海岸一帶，再開始軍事行動，向摩倫達瓦，馬占加，安巴羅等之重要據點，使兵力上陸，以攻略馬達加斯加全島為目標，目下正展開猛攻中，先到之多高爾軍，八日曾企圖在馬占加北方十五公里之地點上陸，但遭遇法軍之反擊，其企圖即遭挫折，英軍於五月四日上陸於馬達加斯加島北端以來，受到駐屯軍之頑強抵抗，僅攻陷第亞哥蘇勒士港一帶之地域而已，確保該島大半之法軍，遂來形成對峙態勢，此次乃為以全面的略取該島之企圖而起之再度不法軍事行動。

英發表

【中華社里斯本十日電】據路透社倫敦電稱：十日英陸軍部關於英軍攻擊馬達加斯加島西岸諸港一事，極力聲明乃係為阻止該島內諸基地爲軸心方面利用而出之非常手段，並無何等領土野心，其發表如左：英軍基於政府的決定，十日早開始作戰行動，先時佔領第亞哥蘇勒士港後，英政府即曙中對馬達加斯加島總督要望其容許英軍司令官爲阻止軸心利用島內各地之基地及諸設施，而行必要措置，然維喜政府之態度，不許英國之要求，於和平中達成，故不得不再度訴諸軍事行動，但可確言英政府對諸島並無何等領土之野心云。

美發表

【中華社布宜諾斯艾利斯十日電】據華盛頓來電稱：美國務院十日關於英軍於馬達加斯加島再開始軍事行動發表如下：美國政府與英政府關於占領第亞哥蘇勒士後之馬達加斯加島情勢，於有必要時在該島再開始軍事行動事，預先已意見一致，因此美國政府對此次英軍再開始攻擊該島，表示全面之贊成云。

美欲奪取馬提尼克島

【中華社斯德哥爾摩十日電】據倫敦來電稱，于英軍對法領馬達加斯加島再度開始攻擊時，英國之斯凱基日報十日對於法領西印度之馬提尼克島問題報道如次：美國政府已與馬提尼克島之法國地方當局締結協定，事實上已獲得該島之軍事的支配權，此乃為阻止軸心潛水艇以該島為基地而使用之也，該報如上之報道，雖尚不能確認，然于五日英軍開始攻擊馬達加斯加島時，美國政府會將加勒比海方面艦隊司令官夫瓦提督派赴馬提尼克島，有使與法領西印度總監羅貝爾作現地交涉之事實，由于維喜政府之強硬抗議，美國奪取馬提尼克島之野心，已一時遭受挫折云。

日空軍冠絕世界
英美兩雜誌發表感讀文

【中華社蘇黎世十日電】自大東亞戰爭勃發以來，席捲各地之日本空軍之活躍，遂證明日本空軍部隊冠絕於世界之事實，英美陣營方面，亦時時發出感歎之聲，例如最近到達之美國大衆雜誌「萊富」曾揭載一篇該雜誌澳洲特派員夏羅德之記事如次：美國海軍機關員，於最近日本駕駛員之光臨，常謂「余若能操縱日本之最新型戰鬥機，則任何事均能為也」，當最近聯合國方面之P・E・E三七型戰鬥機六架正將日本之戰鬥機包圍時，日機竟於頃刻之間，逐漸上昇，遂不能再見機影矣，雖誇耀為最新銳之美國之耶阿科布拉型戰鬥機，其速度亦不得追及也，美國之飛機設計技師其一切完全失常也，又最近出版之英國插入照片之雜誌「斯當耶阿」揭載一英軍駕駛員之談話如次：若謂使余選擇德機與日機究何者為空戰之對手，則極願答以選擇德機，因德國戰鬥機之行動，稍能預測，而日本戰鬥機方面將作如何動作則實不能測知，日本之戰鬥機駕駛員，實有優良之技術，彼等好低空飛行飛於地面之上，有時自樹梢一掠而過，將萬分危險之妙技竟能平心靜氣而為之，頗難倫比也。

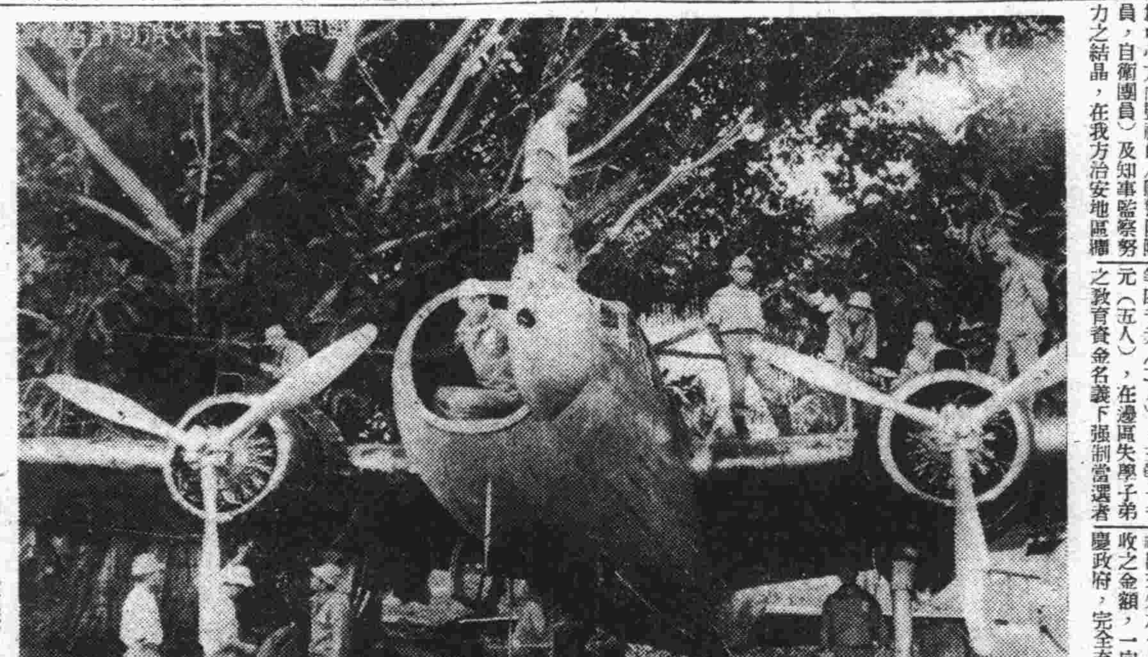

整備愛機而活躍之日海軍勇士（源關海軍報道班員攝影海軍省許可第五七一號）

鄂南蔣共軍激戰
新四軍侵佔偽地盤動向堪注目

【中華社南京十日電】共匪新四軍自去年一月潛入江淮各地後，又開秘密工作，嗣後，奉「中共中央部部長」陳毅之指令，纔又渡揚子江南下，匪第二師長李先念所部一隊，集結於大田，蒲圻等湖南地區，又新四軍之別動隊約五萬名，本年五月以來，潛至陽新，咸寧等方面，渝軍對此，亦不加彈壓，彼等乃潛行巧妙工作，從事糾合地方雜軍，強化民衆組織，組成自衛團等農村工作，故其勢力，日漸膨脹，彼等乃進而積極侵佔渝軍地盤，故已引起渝方重視，蔣介石自六月以來，命令偽第九戰區司令薛岳等高級幹部，屢次出動軍隊試行討伐，惟因新四軍事事退避戰法，遁詞與渝軍發生大衝突，渝軍且遭挫折，七月下旬偽軍第二十集團軍長，因偽第九戰區副司令王陵基，亦對新四軍，開始大規模之討伐，八月九日，有渝軍六千，與新四軍四千五百，在湖北省陽新境中莊店方面，發生衝突，兩軍主力，展開激戰，八月十五日，始悉雙方之死傷，均極重大，此役結果，匪團乃向大田右古欖方面撤退，其他軍隊亦隨之分散，然仍蟠踞於陽新境之元上頭，太子廟等地，進行擴大工作，故該方面之渝共衝突，其動向頗堪注目。

王天祥 大名東南戰捷

【石門支社發】從河南臨漳，帶地方率一萬三千餘名精兵，而毅然參加我和平陣營，並在本年七月十二日於邯鄲縣組成新政府，向東亞新秩序之建設，東亞同盟自治軍，邁進於協力發展中之王天祥部隊，以擊滅共產軍之鐵鋒轉戰於冀南各地，適於八月二十六日四時餘，接得由大名東南方一萬五千米附近僞新編第九旅約二百名侵入之情報後，當立即出擊，收得赫赫之戰果，因之將兵之意氣極爲軒昂，戰績如下：敵遺棄屍體三一具，俘虜一〇名，輕機關槍一架，軍馬兩匹，步槍二八支，手榴彈八〇個，自治軍豪無損害。

王天祥

渝强制徵糧 粵農民大激憤

【中華社廣州十一日電】渝方為準備本年度軍米起見，已實施強制收買辦法，發行糧食庫券並徵收實物以代產賦，收買數量，亦較去年爲多，但各地因災害頻生，收穫欠佳，致一般農民與當局間，業已引起深刻之對立，預料衝突之發生，亦將不免，即就廣東而言，該省東部民衆現正源源不絕，逃入和平地區，其原因即爲避免渝方之強制徵發米穀，現如揭陽饒平與寧五華等諸農民，因不堪壓迫，已有起而反抗之勢。

敵機襲緬阿恰布
被日軍痛擊墜五架

【中華社仰光十日電】日軍緬甸方面航空部隊十日發表，九日日戰鬥隊將來襲緬甸西南岸阿恰布之敵機五架擊墜一事如次：敵空軍九日午前十時以布林海姆型轟炸機九架，午後一時以同型四架，午後三時以哈德遜型轟炸機六架來襲阿恰布，日戰鬥機當即迎擊，確實擊墜布林海姆型三架，哈德遜型二架，日方因敵機轟炸而蒙之損害極為輕微。

浙贛戰線整理終了

【中華社南京十一日電】日中國派遣軍發表浙贛間戰況如左：一，浙贛作戰之戰線整理，圓滿終了，我軍確保包含浙江省衢縣，金華，武義之廣大領域，於實質上，已使第三戰區，於實質上，已喪失其存在價值，重慶方面，由於我軍從來之戰力，擊滅思想，已化為戰區潰滅思想，內心驚愕不已，而僞軍誤斷軍事狀況，預想日軍全面撤退反復宣傳謂「現已奪回武義永康金華攻略龍正展開激戰中」今由于此大事實，不知彼等將如何掩飾過去糊塗之虛僞宣傳且恐無法處置，惟有保守沈默，二，三日前，於湖南省方面，試行蠢動之敵美空軍戰鬥機十架，不堪我精銳空軍之一擊，於零陵桂林上空，使之發生火災，而暴露其無力醜態，尤以美籍駕駛員之戰意低下，最為顯著，對美蔣空軍之前途，於精神上亦早有大困難性。

印政廳當局言明 籌建印渝間公路

【中華社里斯本十日電】據新德里來電稱：印度政廳外務當局十日言明替代緬甸公路而建設由印度經過阿提坎山脈（緬甸）到達重慶新軍需物資輸送公路之旨，但從地理之條件觀之，其實現頗為困難。

英使節團將訪渝

【中華社廣東十一日電】據重慶來電稱：重慶外交部十日已發表，代表英國議會之英使節團將於最近訪問重慶，按該使節團乃由上下兩院之保守自由勞動各黨選出之四名云。

西國民黨領袖 法蘭克返馬德里

【中華社消息】據羅馬社馬德里十一日電：西班牙國民黨領袖法蘭克大將，已於十日自奧維亞多返馬德里，最近即將擧行之最高軍事會議主席即為法蘭克氏。

社論
蘇對英美裂痕益深

英美蘇之聯合陣線，經過東西幾多敗戰，已開到焦頭爛額，圖窮匕見的最後階段了。可是英美所謂之長期戰，消耗戰，究竟有何力量，有何把握？恐英美亦難自信。不過邱羅等輩，狡滑無比，向以保全自己實力，犧牲他人為唯一政策，在東西戰線一敗塗地之局，只有蘇聯具有物力人力豐富頗大之資源，可以供其犧牲而勝任愉快者。故彼以主義不同，利害相反的立場，不惜同床異夢，沆瀣一氣，無非彼以詐來，我以詐往，各逞其詭譎陰險之技倆而已。如是而史丹林雖狡，亦墮入英美術中，而飽嘗空前無比的猛烈犧牲。就現階段世界戰局各方而觀之聯合陣線之必然崩壞，已無可疑。

以蘇聯戰敗為契機，而蔑起之莫斯科三國會談，在蘇聯方面，認英自敦克爾克一敗，不惜嫁禍於蘇，引起德蘇戰爭，而使蘇代英以受兵禍，自屬事實。根據英蘇秘密協定，要求英美展開第二戰線，並望美國作積極的援助，解北軍團之局，其希望甚為迫切，世界人士亦極注目，咸認為莫斯科會談，或有何驚人之成績，亦未可知。

那知莫斯科會談，完全成為畫餅，據電訊報到，該會談劇幕的內容，除公開發表之寥寥無幾外，並無具體事實可擧。但第二戰線的結成，與軍火及物資的積極援助兩項。英美能否滿足蘇聯的希望，自是聯合陣線的分合關頭。據邱吉爾訪蘇歸來八日在下院報告，謂：「蘇聯方面對於英美之對蘇援助，認為不充分，如德之蘇軍不顧驚人之損害，而仍頑強抵抗之事實，此種不平，不為無理」又謂：「吾人應以可能的速度援蘇，使其心滿意足，但現實問題，則為海上輸送困難，此點想使蘇聯明瞭，亦頗困難」云云。

狡哉邱吉爾，彼在下院報告，僅述及援助蘇聯一點，倘推諉為「輸送困難」而脫卸其責任。並明供出「英蘇之間，在指導戰爭上，意見已不相同」，這一點已使蘇聯輿論，表示驚異之色。尤其是海上輸送困難一點，已將英蘇秘密協約之援助責任，一筆抹煞。而關於第二戰線之結成，則絕口不提。所謂莫斯科會談的結果如是。無怪蘇聯輿論，咸表示驚訝不已。即英下院議員亦懷不滿，紛紛指摘。於此可見聯合陣線之裂痕斑斑，愈趨擴大。

要知英美蘇關係是爾詐我虞，各懷鬼胎，各有作用，英美何愛於蘇聯，蘇聯亦何愛於英美也，彼等純係以勢利合，所謂勢之吉則所唱之第二戰線論，全屬空中樓閣，自始即無結成的決心，不過藉此鼓動蘇聯的抗戰敵愾而已。莫斯科會談，席上邱吉爾最終的調劑，乃有第厄普之一役，那知竟全軍覆沒，自是蘇聯所迫切希望的第二戰線已成幻滅，毫無價值可言。

今後的主要問題則爲援蘇一點；邱吉爾所謂輸送困難，亦不爲無因。其一爲輸送路：彼等所預定之三輸送路：（1）自阿拉斯加，經北樺太，西北利亞之交通路因受阿留西安群島日軍的威脅，已絕對失其可能性。（2）從波斯灣起岸，經伊朗之陸上輸送線，又為外高加索德蘇戰事所遮斷。（3）由英蘇丁等港，經北極海，轉蘇聯白海之海路輸送路，則為德空軍所控制，等於絕地，並無可資利用的餘地，可見援蘇問題，已成絕響。而且在美國方面，自大東亞開戰以來，被軸心國潛水艦擊沉之船舶，已達二千餘萬噸，美國本身之戰鬥力，日呈低減，而生產力又因通貨膨脹，罷工風起，亦日趨低率。據傳截至今年六月底止，美國對英蘇及重慶之武器彈藥貸與數量，已行低降，不過為美國製造量百分比之二一，約合美金額十四億元之譜，由此更可證明英美之援蘇問題，等於望梅止渴，毫無可靠。無怪蘇聯對英美裂痕益深，蘇聯今日只有毅然覺悟，另求自生之路。要是仍痴望英美援助，須知俟河之清，人壽幾何？恐怕是自取滅亡

新民聲
言語之力

言語（念）

有創造的原動力，如果我們的生命，是宇宙大生命的分派，那麼我們的本性，當與宇宙的本性相同的，我們發出「具有對宇宙有作用的思想」的言語時，那種言語，一定有某種創造的動力的。

耶穌所說的「由爾之言爾成義，由爾之言，爾受罪」，也是根據這種理由的，蓋在事實上，我們的言語，是這樣的具有支配運命的動力的。

言語是在我們的境遇，我們的世界，我們的肉體上發生作用而可使我們，或善或惡，所以我們雖然怎麼樣的選擇，也不會過於選擇的。

宇宙是感覺敏銳的耳朵，我們對於這種敏銳的耳朵，切不可說「傷人貶人」那樣的話，然而這個世界上，說出「詛咒自己的家庭，詛咒職業，詛咒境遇，甚且詛咒自己本身」那樣無聊的話的人，何其多耶？蓋若發表悲觀的思想，則必釀成「與之相應」的空氣，那就立刻在自己的周圍，造出自己所恐懼的事物了，這是我們天天經驗着的。

不要說冷酷的話，因為冷酷的話，對那個人，造成冷酷的境遇，不要批評人，因為那種批評的話，一定要造成不愉快的境遇，且時往往破壞自他的運命。

北京特別市公署秘書處市用度室廣告
本室爲承做營業牌照五千個凡欲投標承做者務於本月十日十一日十二日三日內來室登記爲要（登記地點）府右街市公署市用度室採購股 B2215

北京特別市公署秘書處市用度室廣告
本室爲承做各種車輛捐牌十三種計三十萬零七千九百個凡欲投標承做者務於本月十二日十四日十五日三日內來室登記爲要（登記地點）府右街市公署市用度室採購股

呂正泰啓事
啓者鄙人之長子呂廣仁早經成年並已結婚於事變前即與鄙人脫離關係他往數年之久迄無音信所有該呂廣仁債權債務及其他一切行爲概與鄙人無涉特此登報聲明 B2907

置產聲明
茲置得內二區舊刑部街門牌二十五號陳秀峰自置瓦房一所現已成立契約手續業經辦畢如有親族人等爭執或其他一切糾葛等情在一星期內向舊業主交涉與新業主無干特此聲明
新業主高福濤啓 B2906

遺失聲明
逕啓者鄙號持有三十一年七月二日順德恒生久開北京恒豐布莊照付生字八二五號匯票壹紙計國幣叁仟元今已遺失除向照付家照章掛失止付外特此登報聲明該匯票無論落於中外人手概作廢紙 順德恒瑞記號 B2916

振大銀號啓事
敬啓者敝號遵照華北金融機關管理規則就原設之振大兌換所改組爲振大銀號股份有限公司所有以前振大兌換所之債權債務統歸移轉與振大銀號繼續承管資本總額增爲國幣五十二萬元業經如數收足遵章呈奉各主管官署分別核准註册備案並頒發營業執照各在案茲擇於國曆九月二日正式開業辦理存款放款匯兌貼現及商業銀行號一切業務倘蒙惠顧無任歡迎號址北京前門外大街路西電話三局〇六七五・一一五五・二九九四・五六一一 B2865

天津禁烟分局通告
查吸食鴉片人登記期限至九月底截止逾期如未登記查出即行照章處罰凡有鴉片嗜好者仰速來本局登記免於罰辦特此通告 S2919

國立北京師範大學研究院招生
招考部門 文學研究所 國學部 史學部
名額 每部八名（內四名由本校畢業生選拔）
投考資格 1.曾在國內外師範大學畢業者 2.曾在國內外公立或已立案之私立大學畢業者 3.曾任中等學校以上事任教員二年以上著有成績者
報名日期 九月十二日至二十四日每日上午九時至十二時下午二時半至五時
報名地點 北京和平門外本大學
考試日期 九月二十五日・二十六日 1.筆試 2.口試 3.體格檢查
待遇 免收學費並每月給津貼四十元
簡章附郵票二分函寄本大學教務課

聲明人同義成久記
東加久記遷移內六區北長街五十二號嗣後如有同義成號友字樣者自登報日起以後如有任何事情發生概不負責 新同義成經理李寶銀 B2920

信昶銀號聲明清理
敝號因生意蕭條已於八月六日停止營業現已宣告清理務希存戶暨欠戶速來敝號理楚特此聲明 B2921

家長楊陳宗崙謹啓
啓者小兒楊應長與黎女士經邵文淵李承遠先生介紹擇於夏歷八月初四日訂立婚約深恐遠近戚友未能週知謹登報端恕不柬請

市立初級商業職業學校續招新生
報名日期 九月九日至十四日 考試日期 九月十五日 考試科目 算術 國文 日語 常識 報名資格 高小畢業或具有相當程度 校址 外二區梁家園門牌二十二號 電話 南局三〇八二 附註 簡章備索

新書出版 白羽新作 摩雲手 第一集 一元五角 北京琉璃廠文興書局發行

通泉號綢緞商店 國曆九月十五日 陰曆八月初六日 重張開幕
本號新運到大批綢緞呢絨美龍絨各色旗袍料花素格布樸子新顯各種貨物無一不全歡迎參觀比較 地址崇文門外花市西口路北電話分局七一三一七號 A6196

結婚啓事
我倆經呂幻雲 鄭子賢 先生介紹並經雙方家長同意訂於國曆九月十日在京舉行婚禮在此節約時期一切從儉敬祈諸親友諒詧 張秉權 劉木蘭 仝啓 B2903

醫學博士王光超 女醫學博士嚴仁英 診療所
科目 內科 外科 婦科 產科 小兒科 皮膚花柳科 所址 舊刑部街三十二號 電話西局二八五八 門診 早十時起晚六時止 出診隨時 急診接生預約

樂天居士 連闊如
批命時間延長每日上午九時至下午七時止 敬候每逢星期一休息一日 命館和外西琉璃廠國門關一號

普濟診療所
專門梅毒淋病疑難雜症 內外小兒傳染病花柳各科 診時間每日上午五至八時出診 電話東局（五）五二一五 地址東四南澄草胡同下窪子九號

星月菩提念珠 大小齊備 廣益德發售 北京前外大齊家胡同五號

中國首創第一 精益眼鏡公司 儀器驗光 自設工廠 製造眼鏡 定價克己 美國沙司朋專科大學博士周雲章驗光 北京西單北大街商場對過 電話西局三四二八 A5552

神相 楊半仙 批命談相神奇驚人 各界諸君欲前來得失目下大吉大凶遭運成敗求前途並指定進退方針 論相二元 課金一元 廣西單捨飯寺西口二十號 A5069

中國國醫函授學院 首創函授 全國國醫 續招插班學員 免費

北京金華銀號 資本收足二十萬元 業務 辦理存款放款匯兌等一切銀行業務 優點 存取便利利息優厚 地址 前外掌扇胡同甲十九號 電話 南局（三）四二五三・四一五四・二〇五七 A5781

西單北大街 明明眼鏡公司 不折不扣 誠實賤賣

西長安街甲七十三號 北京眼鏡公司 驗光準 樣子多 交貨快 定價廉

華北運輸股份有限公司天津支店 代表電話二局五二一一號 A5874

大生醫院 內科兒科 外科耳鼻咽喉科 婦產科 牙科 花柳科 西單報子街電話西九一四

毅忱醫院 肺癆科 內科 X光科 門診：上午十至十二 下午三至六 住院：隨時 出診預約 院址：北京西安門大街廿八號 電話（二）三八七二 院長：肺病專科醫師 崔毅忱 A6168

以大東亞共榮圈一員 從事努力菲島發展進步

菲島行政長官瓦爾加斯見解

瓦爾加斯

亞細亞興隆之道

【中華社馬尼刺十一日電】脫離美國桎梏揭起東亞共榮圈建設之旗幟，向更生之途努力邁進之菲島，已在一切部門收獲光榮成果，對軍政當局協力，對新興起之再建工作，繼續貢獻努力之菲島中央行政長官瓦爾加斯氏，對興隆之菲島，吐露抱負如次：

吾人發見希望

菲島之建設，發見光輝的希望與期待一事，實吾人最可欣快者也。余願本於此復蘇之民族精神，對大東亞共榮圈一員之菲島之發展進步，從事努力。

關於建設菲島之狀況

菲島現已達於劃期的建設階段，關於建設入於一般軍政下，已度過最初之八個月，在此期間中，對東亞人之民族的意識覺悟，對以其民族之特性爲母體之新……自根據日本軍司令官之命令，設置統治民衆之母體中央行政機關以來，吾人爲使因美軍無益抵抗而蒙甚大戰禍之菲島之和平，治安，秩序急速恢復，與軍政監部協力，於是一面爲謀民衆福利，力圖各種公共團體充實，一面關於大東亞共榮圈原理之同化，軍當局強力之一舉，即爲組織以維持島內治安爲目的之巡警隊，俾使從事擁護民衆和平生活及民衆與行政機構之緊密連繫，菲島以大東亞共榮圈之一環，其基礎日益鞏固，因而參加行政組織之菲島人數目亦增加，歡迎日軍之全面援助與奮鬪，並希望繼續之。

食糧自給之重要

關於大東亞共榮圈一環之菲島計劃經濟之具體化，以及今後之菲島計劃經濟，吾人最初所採之手段，首先爲米，玉蜀黍之增產，及以各主要物資之國內生產確立自給自足，菲島之農業振興計劃與日本以及其他大榮圈內諸地域有緊密連繫，農業國之菲島可供給於日本及華北之種種農產物，且林產資源亦可供給大工業國之日本，一方在消費部面，菲島必須仰給日本以及共榮圈內各地之供給，因而第二步應取之道，在計劃日本與菲島及共榮圈間之物資交流，生活必需品之生產與消費之圓滑，避免原料與製品之過剩及不足，於菲島之再建設期，吾人不能只考慮菲島人之繁榮與福利，吾人首先考慮大東亞共榮圈全域民衆之繁榮與福利，因而將此事銘記於心，菲島之經濟計劃，須顧慮與共榮圈之計劃適合一致。

現在實爲教育革新之秋

關於教育及文化工作，爲謀自從來盲從之美國的教育完全脫却，使之重返於亞細亞民族之菲人之本來使命，應將東洋文化之優秀，使民衆強力認識，必須使之具有「吾等爲亞細亞人民之光輝」，爲使具有此種光輝及普及透徹實剛健之精神教育，根據先時日本軍司令官所明示之菲島教育根本，六大原則，根絕英美思想，建設新菲島之文化，以日語及塔加羅克語之教授等，目下正在實施者，乃自日本派遣於各部造詣甚深之多數教育家一事也，現在實爲改變菲人靈魂之最善時期，於此機會，願日本一定派遣教育家，以奮力於菲島人之精神教育，又職業教育之擴大，今後亦爲必要，余亦對於職業學校之增設，予以重深之關心，新文化之建設，最先而緊要者乃對民衆頭腦中培植其爲亞細亞人之光輝榮譽一事是也。

向日本懇求援助

日本對新生菲島之建設，已在各部門給予其必要之援助，如再請求加以援助，則實難出於口，在其自己心內希望援助之事，爲發展菲島之農業與工業必有種種大規模之計劃，對此日本已給予人的與技術的援助及適當之財政援助，尤其關于技術的援助，在日本特別關心下，希望在可能範圍內早日實現，又對于菲島人亦必須鼓吹亞細亞民族意識，而教以亞細亞質實剛健之風氣，因此必須從小學教育開始而刷新改善教育，所以彼等亦希望派遣作爲教育機關之中心人物與作爲指導之教育家。

全印反英怒潮擴展

崩雷族暴動・英出動降落傘部隊

【中華社里斯本十日電】甘地翁等會議派要人被捕後已經一個月，印度民衆之反英抗爭與英方非人道的彈壓成反比例而繼續熾烈，據倫敦泰晤士報加爾各答電稱：騷擾中心地之比哈爾州依然不斷勃發騷擾事件，當局極感棘手，從來在比較的平穩狀態之西北方面亦被騷擾之餘波所及，英官憲於此數日間一齊搜查該州內之學校及酒場，傳遠捕會議派幹部等約六十名印度人，一方九日英官憲於孟買大批逮捕印人三百五十名（其中二百二十名爲婦孺），大部分爲學生云。

【中華社東京十一日電】據東京日日載廣州電，印度崩雷族，夙奉其族之指導者比卡羅爲神，在比氏指導下，曾組成崩雷族宗教團體本部，惟此團體，據聞亦被印度總督府命令破壞，該本部設於信地州之比爾高爾，四周圍以城廓堅固異常，崩雷族以英總督措置之殘酷無理，反英運動極爲激烈，現正在信地州各地，拚死繼續抵抗，故現英軍聯合警官隊，組成遠征部隊，從事制壓，英軍同時並出動降落傘部隊，攻擊該城，惟崩雷族並不因此屈服，現正拚力拒守該城。

【中華社斯德哥爾摩十日電】據孟買來電稱：孟買州加達列有民衆襲擊刑事法院事件，警官隊開槍死傷十七名，又該州阿馬爾那，馬特瓦多，加拉典，馬庫哈，加達姆典等地因對郵局，民事法院等公共建築物加以大損害，遂對住民各處以集團罰金之刑，又斯拉特地區警官隊對欲襲擊察分駐所之約三千群衆開槍，一方政廳方面爲懷柔民衆，對回教徒公務員未參加騷擾協力警官者於受集團罰金時，得免除其刑，但此種老獪手段向無效果，又九日於孟買逮捕女性一百六十名云。

【中華社里斯本十一日電】據倫敦電稱，由於印度民衆之反英暴動，拉克諾市之警察署長及警官一名被燒身死。

【中華社消息】據羅馬社曼谷十一日電，印度之盧允腦地方民衆，縱火焚燒城內稅務局，並向英方官員等，表示輕蔑態度，兩方又引起激烈之衝突。

英對印不改殘酷方針

使用笞刑・不與會議派再開交涉

【中華社里斯本十日電】據倫敦來電稱：邱吉爾英首相，十日在下院關於印度問題辯其得意之詭辯「印度之諸事件，嚮而措置」之後，又表明始終固執克利浦斯聲明之英政府強硬態度，其言如次：

數月前克利浦斯特使訪問印度之際所發之聲明，今日仍必須認爲表現英國政府之方針，國民會議派並非代表印度全體者。

【中華社里斯本十日電】據倫敦來電稱：英印事務相阿美利十日於下院回答議員方面「英印政府當局對印度騷擾有未會使用棒刑乎」之質問答稱，現在棒刑專對強盜犯使用，對騷擾者使用笞刑云。

【中華社里斯本十日電】據倫敦來電稱，英印度事務長官阿梅利十日在下院對于勞動黨員德華要請再開與印度國民會議派之交涉作如下之答覆：應看作公然之叛逆，現下之事態，與會議派之交涉，全無再開之餘地，國民會議派以開始大衆的不服從運動威嚇之時，彼等亦完全明瞭英國對此要求不能承受，印度政廳除即時講求遏止手段外，實無他法，而且其後之事態完全證明印度政廳之措置全爲適當。

馬哈薩巴總裁提新憲政案

【中華社里斯本十日電】據路透社孟買來電稱：新德里馬哈薩巴總裁薩瓦爾加爾氏，爲對英政府提出新憲政案，十日要求全印度各派參加發表聲明如左：由于以全印度之輿論爲背景而作此種要求，縱令英政府不能採納，然吾人惟有互相提攜始終向實現憲政邁進。

印指導者與英吏會談

【中華社〇〇基地十日電】擬醞釀多日之印度教徒聯盟總裁約可爾紀，與印度議裁林里斯戈會見，業已實現，按：此會談係自甘地等國民會議派領袖被捕後，印人指導者，與總督間最初之會談。

英下院討論印事件

【中華社消息】據哈瓦斯社倫敦十一日電：英邱吉爾首相，十日在下院提出並討論關於印度事件諸般問題。

在美之印度聯盟要求承認印獨立

【中華社布宜諾斯艾利斯十日電】華盛頓來電：在美之印度聯盟，十日在華盛頓召集印度之首次會見，會談結果，頗爲各方所注目，然衆料其會談之中，必不外執行委員會所決議之各項，一爲宣佈印度即時獨立及謀打開目前難局，要求英國與印度主要政黨間開始交涉，二爲樹立國民政府，國民政府應以印度人爲代表，依從聯合國軍事會議所決定方針，編制印度國民軍。

華盛頓來電：華盛頓印度聯盟，十日在華盛頓召開會議，決議案席上達斯氏，問題解決以個人提案之形式，作如次之要求：

一，無條件放棄壓迫印度之政策，釋放全印政治犯，尤其國民會議派領袖。一，英國政府即時承認印度獨立，全聯合國亦對此確認。一，準備組織全國協力內閣。

土總理晤威爾基

【中華社柏林十日電】據安卡拉來電稱：土耳其總理薩拉喬格爾，九日下午與羅斯福特使威爾基會見約一小時，威爾基于十日晨乘自安卡拉出發之飛機赴伊朗。

第二戰線成立無期

英勞動黨痛詆邱吉爾無能

【中華社柏林十日電】當此斯塔林格勒之命運瀕於危殆之情勢前，美英陣營之一角，切望第二戰線展開之聲浪復起，據德意志社所傳倫敦情報稱：英勞動界對邱吉爾於八日之報告演說中，關於第二戰線迴避積極言明一事，痛感不滿，九日之下院方面，勞動黨領袖已分別起立，痛詆邱吉爾之無能，主要之發言如左：

貝瓦議員：邱吉爾至今仍以首相地位，從事指導推行戰爭一事，以英國而論，不能不謂爲最大之國民的悲劇，現在英之勞動者，與其相信邱吉爾所言，勿寧對蘇聯首腦所言「第二戰線不僅無實現可能，且以英國而言，亦爲吃擊之措置」之言明置信也。

羅稜索議員：展開第二戰線需要多大之犧牲，英國勞動者亦深知之，但第二戰線之展開並無不可能，且爲現在必要者，邱吉爾究竟將作何事乎。

【中華社消息】據海通社斯德哥爾摩十八日電：倫敦十日消息稱：英勞工協會於布拉克甫爾開會議決反對在最近成立第二戰線，彼等認爲英國近日之人力與物質，均不足建立第二戰線也。

【中華社里斯本十日電】倫敦來電：九日開會之全英勞動組合臨時大會中提出要求即時結成歐洲第二戰線之動議，該動議以三百五十萬票對一百五十萬否決，參加該大會之大多數人意向，將第二戰線問題之責任全委諸作戰當局，英政府當局一經決定實行，則支持之，取此種消極態度云。

伊朗各地民衆頻發反英暴動

【中華社消息】據羅馬社安卡拉十一日電：伊朗各地民衆與英軍於十日又引起新騷動，兩方衝突，死傷時有所聞，英軍爲維持治安起見，已決定增強守備隊。

【中華社羅馬十日電】據自安卡拉傳來之情報稱：最近古的斯坦地方，屢屢勃發反英暴動，伊朗愛國主義者，潛設伏兵，激擊英軍，予以重大損害，同時鹵獲多數之重機關槍及機關槍急追逼走之英軍，聞警之英軍即派機械部隊，逮捕叛徒，叛徒脫走成功，古的斯坦地方住民亦支持叛徒，據山岳地帶與英軍之間繼續抗爭，叛徒之數傳已達數千。

地中海義水雷艇被英潛艇擊沉

【中華社羅馬十日電】義軍發表：義水雷艇布爾傑號，於地中海爲英潛水艇擊沉云。

智利開秘密會議

【中華社消息】據哈瓦斯社聖地牙哥十一日電：智利上院爲聽取其外長報告智利在國際上之立場，特於九十兩日舉行秘密會議。

貝魯特開羅間直通鐵道開通

【中華社伊斯坦布爾十日電】據當地所得情報稱：前此建設中由敘利亞貝魯特至海法之沿岸鐵路，頃工程終了，同時，蘇彜士運河之鐵橋，亦已竣工，故貝魯特開羅間之直通鐵道，已由九日起開通云。

東部戰線上，德軍團之移動本部乃司令官基於各種報告，檢討判斷其情勢，而予以新命令。

滿洲建國顯著發展

駐日滿大使招待記者談話

李大使

【同盟東京十一日發】在將舉行滿洲國建國十週年光輝式典數日前之十一日，李駐日滿洲國大使於麻布區櫻田町大使館招待記者團同進午餐，於其間說明過去十年間躍進滿洲國之現狀，同時又回憶當時在哈爾濱聽得柳條溝事件，其述說如左：

「建國以來之滿洲國之發展躍進實爲顯著，然此實大有賴日本朝野舉全力而指示偉大之民族協和之處，建國後不顧在相繼而所勃發之中日事變，第二次歐洲大戰，大東亞戰爭種種困難之超非常時局之下，而滿洲國遂續着無與倫比之發展，實堪可喜，然現在時局所要求滿洲國者爲進一步之發展，在此點上我們是不可滿於現狀的。柳條溝事件發生當時，敝人在哈爾濱爲中東鐵道（北滿鐵道）的督辦，張國務總理也在哈爾濱爲特別區長官，得知此事是在翌朝九月十八日，然而詳細情形却不知道，在新京多門師團長即立即組織治安維持會，我們也任委員會中之一員而工作來着。皇軍入哈爾濱是在翌年之二月五日。關於其間之治安維持，張總理會費相當的苦心。敝人當時與張總理始終共同行動。然最使敝人以感激而憶起者則爲三月一日由哈爾濱至長春參列現皇帝陛下之執政推戴式之時，在院中與現皇帝陛下一同攝紀念影之事。當時之關東軍司令官本莊閣下亦在場，對敝人實爲無上之光榮，此張御照現仍以家寶收藏着」云。

灌漑井掘鑿實績

興亞院華北連絡部調查

爲華北食糧增產對策，本年度所實施之灌漑井掘鑿，於甚大之期待中，着着獲得效果，關於組織進步，經費減輕，分布以及利用等上尚有研究之餘地，所以爲促進充實明年度鑿井起見，興亞院華北連絡部作如次之詳細調查：

一，各地區食糧增產實行委員會檢討左右鑿井進步之諸原因其他次年度以後鑿井推進上必要之事項。

二，在左述地區委囑專門家，關於鑿井推進上必要事項，調查實態：（一）關於進步最速之事例，在石門，順德特務機關管內各選一縣調查之。（二）關於進步遲之事例，在開封，濟南，特務機關管內各選一縣調查之。（三）關於反於預想而水質良好之事例，在天津，德縣特務機關管內各選一縣調查之。

三，調查班分編六班，各班由北京派，擔任技術者一名，擔任經濟者一名，通譯二名，又由各現地派中日人各一名，即每班六名，作現地調查，定於九月十八日午前十時在興亞院會議如何調查，至現地調查實施爲由九月二十六日起之二週間。

美因汽油缺乏 限制使用汽車

【中華社布宜諾斯艾利斯十日電】據華盛頓來電稱：以巴爾奇爲委員長之橡皮調查委員會爲緩和美國汽油之缺乏，樹立新計劃案，限制國民使用汽車，十日報告羅斯福後，立即實施其內容如次：一，對一般旅客用及貨物用汽車，禁止一小時三十五英里以上之速度。一，將每年平均駛行英里數，由現在之六千七百英里減至五千英里。一，市民用汽車橡皮輪之修理用橡皮，增加供給。一，以駛行英里數年五千英里爲規準，新定汽油分配額。一，汽油及駛行英里數之限制，適用於全國。

片言

當此軸合陣線驟然失利之際，美派威爾基特使訪土耳其，欲以巧言游說，使爲軸合陣線所用。初不意其陰謀已爲土當局窺知，中立政策絲毫不爲所動。乘興而來，敗興而返，威爾基之狼狽可知，軸合陣線之狼狽可知。

× × ×

「太平洋上之孤兒」澳洲，爲日軍所迫，無日不在驚惶悚懼之中，以觀察雪梨次發表談話，於其所處情境，即可窺知一二。嗣以英美自顧不暇，以防守之實完全委之於澳，徵兵增稅，民怨沸騰，土崩瓦解之象已成矣。

× × ×

伊朗，敘利亞等國，因受英人壓制，反英運動風起雲湧，此兩國略一轉側之間，北非英軍，立即陷於進退維谷之境，狼狽萬狀，四面楚歌，爲全世界集矢之「國際罪犯」，其下場固應如是。

美急謀橡皮增產

【中華社消息】據海通社里斯本十一日電稱：羅斯福氏十日與美軍需品製造廠主任約爾斯增氏會談約二小時，據華盛頓官方可靠消息稱：彼等係討論製造橡皮事，蓋美經濟專家認爲美國之橡皮缺乏，爲一極危險之現象，增產橡皮，實爲美國當前之急務。

東亞經濟懇談會 定期在東京舉行

【中華社東京十一日電】東亞經濟懇談會，已決定十一月二十六，七，八三日間，於東京舉行十七年度大會，參加者除從來之日本，滿洲，中華民國及蒙疆經濟界之代表外，決使泰國，安南之大東亞共榮圈內各地域之經濟關係代表者，亦皆參加，預定以大東亞共榮圈建設問題爲中心議題，進行懇談云。

謀華蒙經濟提携 月終舉行協議會

華北，蒙疆兩地當局，爲謀經濟相互提携起見，決定乘本月終中日蒙經濟懇談會閉幕後，舉行華蒙經濟提携協議會，將華北，蒙疆生活必需品之分配並平衡其輸入，及匯兌圓滑，擬以合理方法解決之，出席人員，即以華蒙列席經濟懇談會政府機關，及民間各代表參加之云云。

聖雄甘地剪影

有堅忍不拔意志熱烈的愛心

甘地的本名是歇哈德凱丙孟親甘地，在西曆一八六八年十月二日生於印度西北方名叫拍兒本德，一個牛獨立的區域，那所城稱爲「白城」，其人的樣式，是很弱小的，但他的眼睛却很大，並且黑而有光，從這裡正可表現一種特別的溫和慈善來，他的頭上，平常總是戴着一頂白色的小帽，身上所着的只是白布粗服，腳是赤着不着任何種的鞋子，他所食的只是米飯和果實，飲着清水，他每晚睡在地板上，睡眠的時間很少，因爲他許多長久的時間都完全用在操勞的工作上面，綜看他的爲人，不禁令人希奇，他的身體是那樣的孱弱小，而他的事業却又那樣的偉大，他的平生，其實際，也不見得有什麼別的長處：足以勝過普通人者，只是他的那種堅忍不拔的意志和熱烈的愛心，却足令知之者驚而佩服，所以有人會在甲非遇見他，而欽稱他爲中古時代的佛爾斯。他的生活簡單，竟像個小孩，但其行動，則極能溫柔和睦，即便觸遇到敵對的變化，也從未有什麼疾言和厲色，他是有純粹的正直性的遺傳，並且又十分的謙和，無論對誰，從未有一些驕矜的顏色，因此不免有人說他是一個很是量怯而少毅力的人，但實際上他却是極能努力和環境奮鬥的大勇者，他從來不肯接受什麼折衷的辦法，他只信眞理是絕對的，所以他不肯輕易改變他的主張，但他決不是自私者，他自已若看出自己的過失，他便能立刻坦白的說出來，正和他指摘別人的過失一樣，至於說到那些外交上種種詭譎欺詐的手段，他是從未知曉，即在講演中，也未會用過什麼誇張和煽縱的言詞去騙人，對於無論何人對他在羣衆前，或大的會中的讚美，並不歡欣和自足，且有些不大願意，他對於一般烏合的羣衆，實在抱着十分的畏忌，不願和他們在一起合作什麼暴動的事，更不喜受他們的擁戴和服從，他喜歡和少數的人們來往，但最好還是讓他幽靜的獨處，歡聽他自己心中的微聲。他在演說的壇上，一些也不張揚，只用鎮靜的態度和智慧的言語，去表露他心中的意思，他說得極清晰，雖沒有什麼抑揚的音調，但由他那出於眞摯的情詞，却也大足感動千萬的聽衆，在演說時，並不用什麼表情手式，只是那種簡單而確切的言語，却能使無量數的人們都竭誠的傾聽，並且眞實的信從他的主義，所以他能鼓動三萬萬餘久經強力屈服的民族起來，做一種現世紀族新的民族大運動，以反抗英吉利帝國主義的政府，而使之有根本動搖的趨勢，這位老者也就是現代第一個把二千年來最堅固熱烈的宗教精神，介紹到政治裡去的實行者。

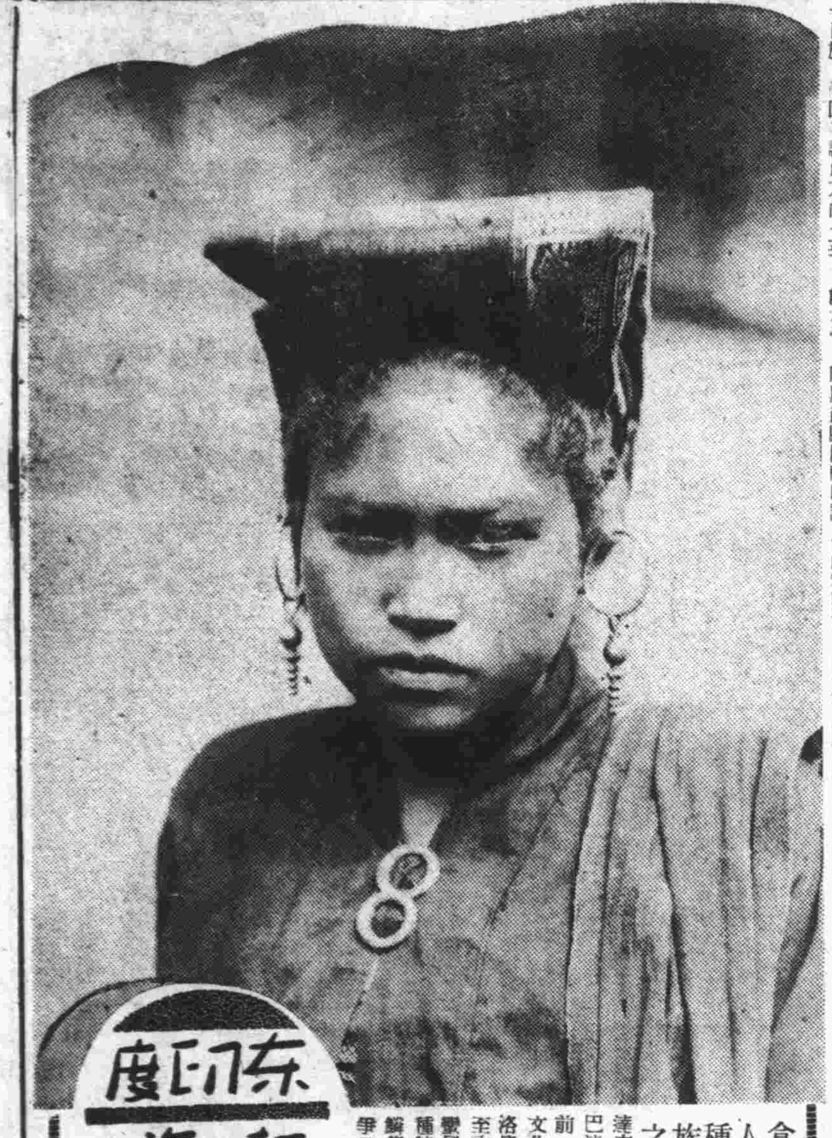

食人種族之盛裝少女

蘇門答臘島特巴湖的周圍，有卡洛奧或特巴等數種的巴達克族，尤以特巴，巴達克族，於數十年前，會爲食人種，故文化程度，遠遲於卡洛奧，巴達克族，且至內地，尙殘存許多蠻風，足以窺見食人種特巴，巴達克的片鱗隻爪，而大東亞戰爭日本進出於東印度，必予以更佳之文化。圖爲：可稱最近代的盛裝的處女姿態。

商情行市（十一日）

金銀

北京足金 買價 [illegible] 賣價 [illegible]

天津足金 上午 [illegible] 下午 [illegible]

北京白銀 買價 [illegible] 賣價 [illegible]

貨幣行市

上海軍票前市

	買價	賣價
開盤	一七元十六分之十五	一八元十六分之一
收盤	一七元十六分之十五	一八元十六分之一

證券

北京

金城股票	[illegible]
大陸股票	[illegible]
南京股票	[illegible]
啓業股票	[illegible]
中實股票	[illegible]
電車股票	[illegible]
中自來水	[illegible]

天津

中興煤礦股票	七〇，〇〇
啓新洋灰股票	一八，五〇
開灤礦務股票	三三，〇〇
開灤礦地股票	二六，〇〇
水利製鹼股票	七五，〇〇
先農公司股票	一二〇，〇〇
河東地產股票	一三〇，〇〇
耀華玻璃股票	三九五，〇〇
中原公司股票	一一〇，〇〇
興業銀行股票	五五，〇〇
法國電燈股票	八〇，〇〇
津自來水股票	一一〇，〇〇

東京（前市）

		開盤	收盤
新東		[illegible]	[illegible]
新郵船		[illegible]	[illegible]
滿鐵		[illegible]	[illegible]
三菱重工		[illegible]	[illegible]
日產		[illegible]	[illegible]
鐘紡		[illegible]	[illegible]

大阪（前市）

		開盤	收盤
新		[illegible]	[illegible]
新鐘		[illegible]	[illegible]
日鐵		[illegible]	[illegible]
東洋紡		[illegible]	[illegible]
新帝人		[illegible]	[illegible]
商船		[illegible]	[illegible]

棉布

天津棉紗現貨（前市）

十支三鼎 一二五五元 一二五五元
十支藍虎 一二五五元 一二五五元
十七支大福 一四五五元 一四四五元
二十支 一五二〇元 一五二〇元

北京市場花生油行情

十一日前場行市 九月份開盤一一〇、九〇，餘均未開

後場 九月份最高價一一〇、九〇，最低價一一〇、八〇，收盤一一〇、九〇，十月期未開

食品

油脂售價 植物油類 高香油每斤一，四〇，蘑麻油一，七六，胡麻油一，三六，芝蔴油一，六〇，菜子油一，六〇，蘇子油二，六〇，高生油一，一八，黃豆油一，二〇。脂油類 豬脂油每斤二，〇三〇，豬白油一，三〇，牛脂油一，三〇，牛骨髓油一，七〇，羊脂油一，六〇，駝脂油一，〇〇，驢馬油一，九二，雞油一，六〇。

北京紫房子 紫紅門市 喜氣洋洋 結婚用品最齊備 結婚用品專家北京紫房子在城線胡同別處並無分號，八年以來素以租售結婚用品裝之滿華北凡租用該店結婚服之新夫婦歷年有八千餘對八週年紀念舉行廉價三十天此次預定結婚用品在原有折扣之外再有九扣紫房子結婚用品富麗完美久爲各界所稱道云

徵購 棉花稭皮 手續簡便 獲利極厚
本公司大量收買棉花稭皮，於華北產棉區內，如有欲承辦者，即希速函本公司當將詳章奉寄，如合意時即可照章辦理承辦手續。
天津東亞毛呢紡織股份有限公司 天津特四區六十八號 北寧路口 R5987

福羅洋行 花素呢絨綢緞 男女西服大衣 特別大減價 現成最流行女大衣兩千餘件同時舉行特價 九月五日（星期六）起 地址北京東城北池子十號 電話東（五）局〇三三三

盟國哈密 油黃古家 斯比露茂 近江屋

西城 大新襪衫廠 是唯一最新型的百貨商店 向抱薄利主義 劃除折扣號招
犧牲品 美式白細布襯衫 每件三元七角五分 沖條府綢襯衫 每件三元九角五分 羅口男線襪 每雙七角五分 坤中統線襪 每雙九角五分 單人被單 每條三元九角 坤單毛浴衣 每件四元七角 白雪公主紗巾 每條二角五分 元星家用肥皂 每塊二角五分 其他犧牲品尙多 請來參觀 門市部西長安街七十三號 電話三局五六八八

偏墜疝氣 漏便血 濕毒 痔

天興銀號 辦理一切銀行業務 代理人壽水火保險 號址 前門外廊房頭條中間路北

雀斑 面皰 無效退錢 美容料

天津 成興茶莊 門市貨好 批發克己 袋茶首創 郵寄便利 歡迎比較

立止 白帶丸 普太和西藥房 慶餘堂廣藥店 A4999

阿陀斯

雙鶴老牌 青囊斑龍丸
德國 生毛髮
保腎丹
用先天補物 補後天虧損 賜生蒙 主治 新亞藥廠製造 天津特別區廣東路一八四號

天津版

新民報天津總支社 日租界秋山街洪德里五號
發行 本報每月一元三角郵費在內 半月刊每冊三角
廣告 定價低廉 價目表函索即寄
電話 通信部二局六七五七號 廣告部二局一四二八號
本市販賣所（營業部）義租界五馬路六號 電話四局九二九號 （總鎖處）日租界花園街十九號 電話二局〇四六五

全市民衆堅强反共
昨第九屆滅共日擴大宣傳行事

滅共日自客歲開始，於每月十一日實施擴大宣傳以來，頗收强大效果。全津市民，對於滅共，咸具充分之認識，同時進一步並發揮活躍之協力。昨日（十一日）爲本年第九次滅共日，於市公署及新民會會同進行主持下，全日間諸項活動，極爲熱烈，滅共之思想，已臻於十分强化，特別行政區公署方若署長，特於下午五時半，在天津廣播電台以「反共就是爲了我們自己要安居樂業」一題，向天津市全體市民播送，市民收聽，極表現懇摯之熱情，而均具切强之反共思想，務期赤氛消滅，俾能建設王道樂土焉。

秋丁祀孔昨日禮成
全場情緒極爲肅穆
津海道署昨亦舉行大典

津市壬午年秋丁祀孔大典，於市公署積極籌備下，昨晨八時，在東門內文廟隆重舉行，是晨於七時起，文廟內即灑掃整潔，東馬路及城內，亦開始警備，於肅穆中參與祀典之主祭官承祭官，陪祭官，自市長陳秘書長以次各局處長官，及主任以上職員，各機關首要四區中小學校長等，均相繼涖臨，準時開始儀典，於樂舞生歌詠中依序進行，首由陳承祭官主祭崇聖祠，迄九時許禮畢，開始大成殿祭典，鼓之後，即遵秋丁祀禮儀獻帛，獻爵，分贊，復聖，述聖，宗聖，亞聖各位畢，旋讀祝，終獻爵，飲福體，受胙，撤饌，送神，復位，闔戶，迄十時半始告禮成，主祭陪祭各氏退班，繼分由各校師長領導學生與祭，迄十二時始全竣，愈崇先賢精神，始終充滿全場，極盡嚴肅隆盛，當日下午各機關及學校方面一律休息云。

昨日（十一）爲秋丁祀孔之辰，津海道公署爲表崇敬至聖先師之意，特遵照成案，於事先通飭所屬各縣，敬謹籌備，一律鄭重舉行祭典，該署於昨日上午九時舉行隆重秋丁祀孔盛典，全署職員均行參加，由道尹王緒高，親任主祭官，儀式極爲隆重云。

秋丁祀孔

寫眞爲秋丁祀孔，上爲大成殿主祭之情況，下爲樂童之行列行進

津八月統稅收入

天津統稅局八月中之統稅收入總計四百一十三萬九千元，比去年同期減少一萬三千元，由種類觀之，以所得稅之減收四十七萬九千元爲最多，此係因稅率改正問題未解決，舊稅率不良之故，其他統稅各項大致順利，詳細如次：印花稅，二九七·統稅，三三七三。統稅內容：捲烟稅，二，六六四·棉紗稅五四三，麥粉稅，一二八·火柴烟酒稅，五八，交通稅，七八，稅，九九，火酒稅，二九，麥酒稅，九，鑛產稅，一〇，所得稅，三三三。所得稅內容：營利所得稅二，二四，薪給所得稅，一六，證券存款所得稅，八二，雜項，一六，收入，九五，總計，四，一三九（中華社）

麻袋統制取消

關於津市物資統制中之麻袋製品，曾由友軍甲第一八二〇部隊發表實行搬運之限制，凡被統制之物品，均須請領搬出入許可證明書，方能運轉，茲者該部隊方面，對於統制品中之麻袋一種，爲便利市內應用圓滑計，特定本月十日止取消是項統制，今後該項物品之搬出入可自由運轉，此項明令，已於九日發出云。

反共

爲了要安居樂業
特政區方署長滅共日播講

方若署長

什麼 叫共產黨，共產黨是怎麼產生的，就是馬克思主義與列寧主義等，說來很長，現在簡直就說是蘇俄罷，他本來是用這個主義，來擾亂全世界的，所以有識的，視爲瘟疫一般。偏偏中國又不景氣，內亂連年，經濟破產，文化低落，民生凋敝，種種情形，他們認定這個機會，正合於宣傳赤化，於是就乘虛而入，就用金錢收買我國的流氓地痞誘惑無知的青年學生，向各內地秘密組織共產黨機關，在十幾年以前，他們盤據在江西省內及湖南省邊境，所以該處受禍最深，這萬惡的共產黨人陰謀手段，極其狠毒，到處騷擾，如殺人放火，奸淫擄掠，無惡不作弄得民衆家破人亡，無以爲生。

從前 拿江西一省統計起來，差不多有七百萬人，連同湖南湖北兩省總有千萬人，蒙受這樣的災難，還有其他的地域，仍不在內災區人民痛苦萬狀，所以良善的人就被威脅而做匪的，其狡黠的人被利誘而混跡其中，也甘願爲匪，至於無衣無食，無家可歸的，就挺而走險了，這一來共匪遍地成了一個滿目瘡痍，生民塗炭的光景，那時候就以我們國家而論也給他們弄成了不堪設想的樣子。

近幾 年來，共產黨的陰謀時時刻刻的計畫擾亂華北治安，固然是直接害中國，而且有碍大東亞新秩序的建設，幸而當局賢明，並得了友邦的支援，竭力防範，興兵討伐，現在華北各地，可算是漸漸肅清了，然而他們行蹤也是不定的，也許有從他處逃竄而來的，也許有不良份子，借共黨之名的，也許有少數潛踪匿跡，復行勾結夥伴，再來擾害民間的，諸位想一想，他們的策略是共產共妻，非但是破壞中國五千餘年的道德並且立刻就叫人活不了，假使他們果眞死灰復燃，我們受了萬般的慘禍，那就是到了萬劫不復的地步了。

照這 樣說起來，我們如何纔可以免去這禍患呢，我以爲人人要抱深惡痛的念頭，和共匪有勢不兩立的形勢所用的方法，第一要聽官廳的指導，和軍警協力防衛，如官廳所辦的保甲制度清查戶口，團防編遣，以及其他有關防衛工作，一一切實奉行，遇有警報，出而爲軍警後援以壯聲勢而增加力量，第二要實行經濟封鎖，使物資不流入匪區，如食粮以及一切的日用品，物資材等絕對不使點滴流入匪區日久必能使他們困窮，而自行消滅所謂不攻自破，這種消極的辦法，很有力量，收效也是最偉大的諸位能拿以上兩種辦法做到了然後華北的治安，纔得確保，這時候我們自已也能得着安居樂業的幸福，況且現在大東亞聖戰將要完遂的時候，華北是處在兵站的基地。

應當 先行肅清後方的共匪，以消滅一切阻礙建設大東亞新秩序的障碍，使得友邦前方之威力，勇猛直進，將英美以及其他之敵國，一齊打倒，而確立有世界史以來的新時期，我東亞民族，無窮光榮，無窮快樂，這是誰人深信必能做到的，說完了，再見。

教育與體育

造就專門人才 設立工業職校

本市教育局，以現代教育趨重職業教育，意在造就專門職業人材，藉收生衆食寡之效，津沽爲華北通商巨埠，工商業素稱發達，前曾按照五年計劃，設立工業職業學校，嗣因限于經費關係，乃予擱淺，茲悉，教局爲盡力促其實現計，將于近期開辦，務使青年學子，各有一技之長，庶幾人盡其才，以學能致用，而發展社會工業。

刷新教會學校

特務機關，本乎正義精神，曾將教會系各學校移交市當局，經由教局改組爲市立二三中，及女二中後，均已分別開學上課，至于匯文，究眞，特一區匯文三處小學，期已改爲市立七十三，七十四七十五等小學校云。

參加都運選手 昨日合同練習

本屆都市運動會，即將在丼揭幕，本市體協會爲準備參加角逐爭雄計，曾經公開選拔，分別取定選手樊德彤，王鴻斌等四十餘人爲期技術增進，合作純熟，精神粟合起見，特於昨（十一）日下午五時至七時，在耀華中學場舉行各項選手首次合同總練習，關於各項指導管理，八選，正在審愼銓衡中，日內即可全部決定云。

社教 積極籌備工展

三十二年度津市工藝品展覽大會，在組織之籌備會，負責進行下一切均極完整，頃于昨日召開之籌委會下，更決定徵集出品調查，以十一月杪爲限本月十四日上午十時，舉行設計委員會小組會議，並悉第四次籌備會，則定于十六日上午十時在教育局第三科召開云。

普及識字運動

本諸掃除文盲，普及識字運動之宗旨，盡使全津人士，人人能知字義，人人能讀普通書報，以養成健全國民之人才，普及一般民衆教育，庶幾社會可以振興，國家可以盛强計，市教育局識字運動宣傳委員會，自經呈奉核准經費後，現已開始着手區保甲之文盲數字調查工作，並期在各保內設立識字班數十處，俾使識字運動工作不脛而走同時各社教區新民教育館亦將同時展開識字宣傳講演以資協力推進識字運動而使全天津市文盲，一掃而盡，望有志求學人士速加入識字班，以促進個人暨完全國民云。

津訪滿視察團 昨舉行座談會
願以見聞所得介紹國人

慶祝滿洲建國十年紀念，視察突飛猛進滿洲建設之天津訪滿視察團，一行五十八人，於團長鞠和施領導下，全體業於八日歸來，主辦方面，滿洲國駐津領事館及滿洲日日新聞社，特於昨日下午五時，假軍人會館舉行座談會，出席有滿洲國領事館中村副領事，滿洲日日新聞社山本義人，伊東負夫東亞新報康主任，記者協會于理事長及全體團員等六十餘人，首由滿洲日日新聞，代表致開會詞，繼推舉鞠團長司座，相繼由陶子權，李恕，果韵秀，王士林，李志新等相繼發表觀感，最後由領事館王主任，中村副領事致閉會詞，滋一時半始座談終了，旋假該館舉行歡宴，八時許全體盡歡而散云。

强化公會組織 一律限期改選

津市當局，爲强化各業公會之組織，前曾組織各業公會改選監選委員會，督飭職員任期已滿之公會改選，現已有大多數公會改選竣事，津市當局爲積極推行協定價格，並期早日完成一元化之商業組織機構起見，對尚未改選之各公會，統限於本月底一律依法辦竣，以憑彙轉華北政務委員會備案，昨已飭令商會，轉知遵照辦理。至於尚無同業公會組織之各業商號，亦分別轉知早日進行籌組成立，勿再觀望云。

囍 並蒂花開歡聯兩姓
集團結婚又兩對愛侶

津市秋季集團結婚，訂於本月二十一日假寶園大禮堂舉行，隆重之婚典，現距婚禮舉行之期已近，市公署社會局對辦理申請登記事宜，益趨忙碌，截至現在止，參加本屆婚典者已確定有三十對仍有一部尚正在辦理各項手續，預料本屆參加之愛侶，可超過三十對，打破以往各屆之紀錄，足證一般市民對集團結婚之舉辦，已得有切實之認識，茲將參加之第十九，二十兩對愛侶，介紹於下：

【第十九對】張富慶 男，三十歲，天津人，中學畢業，泰來飯店職員，住特一區小劉莊西頭新安里二號。郭淑芳 女，二十五歲，天津人，小學畢業，住東門內倉門口縣閣前九號。

【第二十對】馬欽五 男，二十九歲，河北宛平人，北京商業學校畢業，北京前外觀音寺信康禮廳副理，住址同上。陳慶錦 女，二十三歲，山東曆城人，市立高小畢業，住津市河北新大路書安里二號。

財局改善稅收
籌備特種營業捐

津市公署財政局，以津市原納舖捐商號，自去年起（三十年）已先後免除舖捐，改課營業稅時惟當時對於向納舖捐免課營業稅暨不及營業稅課稅標準之商號，如將舖捐根本免除使只在市區享受權利，毫不負擔義務，似失事理之平，故呈准仍暫納舖捐，俟營業稅改課就緒，參照滿洲國先例，另訂地方，特種營業捐章程，依據改課，以期舖捐名稱根本廢除商民負擔，得免偏枯，現在營業稅進行情形，已具規模，擬即爲特種營業捐章程之籌訂，冀於本年度內奉准實行云。

中秋佳節在邇 白梨蘋果暢銷

秋風冷爽，各地鮮貨菓品，均以成熟，收穫頗豐，津市經營該貨商販曾經遣派專員，前往產區，巨量採辦，現已源源運津，如泊鎮白梨，樂陵牙棗，烟台蘋果等貨，現已充斥市場至於客帮輪運到津各貨，一般商號，鑒於中秋佳節在即，均已充量吸納希望稍獲倖利。

瓜類將屆厄運 西瓜市價平昂

時屆秋分，津市節屆涼爽，按傷雜症日漸稍熱，各種瓜類行銷頓減，香瓜園戶，均已剷本脫手，市價跌落異常，惟有西瓜一項，尚能暢銷，但市價反爲平昂，蓋秋令香瓜，不益於衛生，西瓜負有營養之故耳。

糖炒栗子上市

華北各地乾貨物品，歷年生產統計爲數甚鉅，除出口轉口外至於行銷內地數目亦屬可觀，而密雲，懷柔等縣，新產栗子貨品，現已登場，各地客帮採辦運輸到津，因其首次上市爲數，不甚豐裕，意圖相當利潤均抱觀望態度，不肯脫手時值中秋佳節，栗子等貨行銷勢必暢達，一般心氣頗示堅硬，產區貨主，對於市價觀其動態如何，再行運輸津門，頃悉於二三日內尚有大批新貨輸入，將來貨價大有回縮之趨勢，本市各地冷食商號，俱以準備增設炒鍋，以維營業，預卜將有一番熱烈之氣象也。

答「新舊劇不可合流」（上）
佟晶心

拜讀「再談新舊劇不能合流」一文，很有遺辭知其所謂的味道，而更詳明張鳴琦先生對於這個問題，而且舊的問題，方在初步研究，尚在認識不清的時期，此話並非誇大，在筆者任職曲研究所時代，所發表的幾篇論文，與這個問題有密切的關係，可爲左證。現在仍然依照部人原意推論如下：

（乙）歷史劇便要古裝嗎？

（丙）「潘金蓮」古裝的表演，客觀的原因在那裏？

這些枝節問題，僅是舉例並不希望張先生一定答覆。其中有的是張先生必要認錯的，反回頭來。

在「再談新舊劇不能合流」一文中，使筆者引爲莫大憾事的，莫過於抹殺我容文中的分標題：即「新舊劇合流後之惡化」與「新舊劇合流後之美化」是。這點實在是張先生的疏忽，因爲抹殺了這兩個分標題，張先生便可以利用我的證明，成爲張先生的證明，如「我說新舊劇不能合流」，是說錯了。但是張先生覺得是可能了的舉證，張先生覺得是可能了的過分確定。由於筆者認其可能與說錯，於是乎說「不可」合流的意思」。其實換個「可」字，仍然不能自救。我來啟示張先生另外換個題目才較比妥當，我實在不應當這樣嘲笑張先生，我這是請張先生明白，於文字間吹毛求疵，張先生將不勝其勞，我們隨便舉幾個例子，張先生必不愁無文章可作。如：

（1）張先生說「舊劇，由於東方藝術底一般原則……」（甲）什麼是東方藝術底一般原則？張先生應該寫給一般讀者，很清楚的介紹過來。這原則又怎樣的便影響了舊劇的劇本呢？（乙）舊劇的劇本是提綱式嗎？張先生要回答不清楚，這一定會受到一般舊劇作者們的非笑！

（2）演員新舊戲均演，如果張先生不願意說「合流」，可用「兼演」，爲什麼要加上「騎牆」的名詞？尤其對不起歐陽予倩及馬彥祥等。

（3）張先生說：「古裝劇，在上海的流行，依我想，自有其客觀的原因在嗎？（甲）古裝劇即是歷史劇……」

果這是有意巧避，張先生也太那個了，要知道——

（1）新舊戲合流後之惡化，是證明新舊劇「能合流」與「不可如此的合流」，並不能引爲是不能合流的證據，可以作爲誤用的證據。

（2）新舊戲合流後之美化，是證明新舊劇「能合流」，而這種「可以如此的合流」是應該仍然努力提倡的合流。如果自覺，則張先生以舊有的言論爲嶄新，豈非落伍？

因此「新舊劇不能合流」或「新舊劇不可合流」的標題便算打倒，另換標題才對，但仍有研究的價值，我想會同意於我這個意見，該怎麼寫呢？我知道。

但是這回不便替張先生開脫，因爲我曾致函張先生，推崇備至，請求平息，告以結論是殊途而同歸的，而張先生必不許「成」，自然筆者就不客氣了。

在「楊貴妃之分幕一段中」張先生說「楊貴妃這劇本，我沒有讀過，楊貴妃的演出，我也沒有看過，只就佟先生所說，我認爲這並不是新舊戲的合流而是以楊玉環底故事爲題材所創造出來的一個新形式的劇本和新形式的演出，至多只採用了一部分新劇底或舊劇的原則而已……」好像張先生有好多重要劇本，重要的演出，沒有讀過，或沒有看過，雖然不能因此而笑張先生的所見不廣，因爲人不能讀遍天下書，看全世界戲，但只就筆者一兩句話，而敢加以判斷，也嫌有失研究者的態度。

關於「話劇的摹古」一段筆者原文說「……佈景的象徵化和簡單化也是値得注意的……」這句話是說明，在中國新舊劇的合流時，新劇宜部分的採用舊劇的象徵化及簡單化但是佈景象徵化，確非現在世界底一般趨勢。現在世界劇場關於佈景方面，沒有統一的趨勢，如空洞舞台，構造主義，表現主義，形式派，及新浪漫主義等，可以證明其現象之複雜張先生這種武斷的說法，確不免「欺人」了。（未完）

書畫

名畫家白雪石管策厂二君去歲在京舉行聯合畫展，深博好評，現在二君又將年來精作數十件裝裱完竣，定自本月十二日至十五日，在稷園水榭展覽四天，愛好藝術者，幸勿失之交臂也。

逸庵隨錄
春秋列國疆域考

鄭 春秋時也小政繁之國也，位於宋之西，許之北，居中近于，諸大張勢力，南楚北晉，誅求富備，歲無已時，子產生於積弱疲極之餘，相君佐命，善事諸强悍邦，始得蹙蹙斂鋒，不敢多上鄭氏，鄭始居西都咸林之地，後桓公得檜而遷都之，是爲新鄭，居禹貢豫州外方之北，滎波以南，溱洧二水之間，今河南開封道之新鄭密縣榮陽三縣間，是其故墟也。

衛 康叔封者武王同母少弟也，周公旣平武庚亂，以商墟之地朝歌以東封衛，居洪水之北百泉（見詩衛風）之南，綿亙得邶國，鄘（邶在朝歌北，鄘在朝歌南）之地，疆域大闢，南臨河，西接晉，東毗曹，在禹貢冀州東南地，今河南河北之東，及直隸大名道之南，皆其故墟，自懿公無道，國亡於狄，齊桓公仗義復之，城楚丘立戴公，康叔之祀得以不廢者，不可謂非桓公之賜也。

曹 曹叔振鐸者亦武王弟也，王克殷，封叔振鐸於曹，東界魯北濱濟水，西南接陳宋，居禹貢兗州陶丘之北，雷夏荷澤之野，今山東濟寧道荷澤定陶二縣之地是也。

許 男爵也，出自太岳，春秋初見於經，魯定公六年滅於鄭，後十年復見於經，蓋楚復封之也，居禹貢豫州地，初都許（今河南開封道許昌縣是）靈公徙葉（汝陽道葉縣）悼公徙城父（安徽淮泗道亳縣東南七十里有城父故城）再徙析實（汝陽道內鄉縣）於今開封道之許昌縣，汝陽道之葉縣內鄉縣，及淮泗道之亳縣諸地間，遷徙無常，殆猶有古行國之風歟。

陳 有虞氏之苗裔也，武王克殷，求舜後胡公滿，封之陳，以奉舜祀，都宛丘之側，北界曹宋，南望漢東諸小邦，居禹貢豫州之東，今開封道淮陽縣即其故址，自哀公三十五年滅於楚，後五年惠公復興，傳至閔公，仍爲楚所滅。

蔡 蔡叔度者武王弟也，始封於蔡（今河南蔡縣是）因與管叔作亂，放而遷之，度子胡賢，復其位以祀蔡叔，傳至平侯，遷都新蔡，昭侯復遷州來（今皖省淮泗道壽縣北三十里下蔡城是），北臨曹宋，南望荊楚，至獲麟後三十四年，亦爲楚所滅。

吳 太伯仲雍，讓國南奔，陵跡荊蠻，文身斷髮，以示決絕，武王求二公後，得周章於吳，因而封之（今江蘇省蘇常道無錫縣東南三十里有太伯城），諸樊南徙，闔閭更築大城於吳都之，今蘇州是也。自太伯卒後，十九傳而至壽夢始僭稱王，與中國交通，後公子光伐楚，拔居巢鍾離，還又取其舒六及邊，此皆安徽灊山附近地也，是闔閭之世吳之疆土日闢而西，非復開國時之拘僂一隅矣，夫差藉乃父之餘威，方其盛也，南征越，北伐齊，其勢足以吞滅諸侯而有餘，及其敗也，國爲ㄟ沼身自刎死，可哀也已。考吳之境，占禹貢揚州北部，跨今蘇皖二省之地，東臨海，西接楚，南毗越，亡於獲麟後八年，越滅之也。

越 越之先出自夏禹，始封會稽，披荊棘，斷髮文身，以奉守夏禹之祀，足跡所及，不過浙江下流南岸一隅地耳。傳至句踐，身受吳王之創，乃卑辭厚幣屈膝事之，經二十年之生聚教訓，竟一舉而沼吳，於是涉江淮朝周室，劃淮上地與楚，還吳所侵宋地於宋，威鎮江淮，諸侯畢賀，而霸業成矣。當是時也，於越之地兼吳之故，跨今蘇浙皖三省之地，可謂大矣。

珍笈
考古證今 ——新時——

近人詩綜

悼五色鸚鵡四律
瀋陽韋悟園

有鳥翛然記勝清，依稀蜀魄叫三更，教調寵眷傳西后，獻納情殷說伍卿。豔色由來千古重，羽毛太息一身輕。山經遺體禽經在，異質殊形費品評。

靜鎖深宮百歲餘，芳洲何似帝王居，多心綵嬾名齊重，錦字箋鋪靈不如。檐下驚寒悲鐵馬，御前喚駕沓雲車。等閒讀入辭章裡，待補天家國史書。

一自南天入北都，內廷供奉受恩殊，彩絲停織宮娥護，章服相看帝后娛。漫說綠鸚同活潑，渾如靈雀好肌膚，諸番羽化飄然去，能見觀音舊主無（舊見有西后化裝觀音照片鸚鵡淨瓶俱備）。

稷園寄跡幾多時，禹得遊人盛道奇，香稻懷當名士產，玉籠斜絡彩綾披。形成無待鍋皇石，賦就應推禰氏詞，自愧江郎才筆禿，臨風憑弔強吟詩。

梨花院落

華北京劇票友放送比賽紀念公演特輯

本年七月間，華北廣播協會，以促進票友藝術之普及與深造，而提高對京劇之鑒賞力爲宗旨，舉辦「京劇票友清唱比賽會」。國劇學會，向以振興國劇爲使命，故任後援，且備獎品，藉資鼓勵。此項比賽，業已竣事，而國劇學會爲紀念起見，爰訂於本日，假座長安戲院，特請比賽仲選者，與京劇研究會會員，舉行聯合之紀念公演，茲將主要出演者略爲介紹於次：

此次公演之第一齣「天官賜福」，由該會會員演唱，打破用內行之慣例，而爲一新紀錄，聽衆可注意之。

第二齣禪于寺，會員何健之飾馬昭儀，第三齣爲「刺王僚」，由會員趙知希飾王僚，鍾少林飾專諸，連墨痴飾御展雄，第四齣爲捉放曹，由此次票友比賽仲選老生組第四名張質平飾陳宮，會員王家祺飾曹操，奚澤宇飾呂伯奢。

第五齣武家坡，原定由票友比賽仲選老生組第二名黃邦序女士飾薛平貴，及青衣組第二名張嵐女士飾王寶釧。

張質平 張君爲京劇研究會會員，習老生，嘗從譚小培雷喜福請益，歷演碰碑，探母，洪洋洞，失街亭，諸劇，甚獲佳評，此次參加比賽仲選老生組第四名，非無因也！

黃邦序 黃女士係京劇研究會會員，工老生，私淑譚派，曾入青衣研究社從名票顧贊忱請教探母等劇，還從王榮山學戲，歌喉高吭，實爲女票之傑材，故此次比賽，仲選老生組之第二名。此次本擬登場，臨期忽病，是以不克露演。其薛平貴一角，已改由老生組第五名李與甫君代演。

張嵐 張女士亦京劇研究會會員。京劇崑曲，並工旦色，歌喉清脆，扮像艷麗，嘗從孫怡雲徐蘭沅王幼卿韓世昌諸氏請益，能劇甚夥。如武家坡六月雪貞娥刺虎遊園驚夢，皆稱傑奏。此次比賽仲選青衣組第二名絕非倖得者。

第六齣寶蓮燈由青衣組第一名丁至雲女士飾王桂英，老生組第三名解宗葵女士飾劉彥昌，由張澤圃先生飾魏虎，李春恒導師飾秦燦，特請朱斌仙飾官保，另請榮春社學生飾沉香秋兒。

解宗葵 解女士，供職天津路局，夙嗜京劇，工老生，嗓音蒼老，舞台經驗，甚爲宏富。爲北寧國劇社中堅人物，如珠簾寨，甘露寺，御碑亭，寶蓮燈，四進士，八大錘，白蟒台等，均稱傑作，每次出演津市，輒得好評。此次比賽特由沽上來京參加，仲選老生組第三名，京劇研究會現已聘爲特別會員。

丁至雲 丁女士，字學芳，適沽上名律師趙世賢。擅繪事，能詩文，更嗜京劇，工青衣，唱宗梅派，天賦獨厚，喉音清越，如玉堂春得意緣宇宙鋒春秋配武家坡寶蓮燈等皆得意之作，與津市名票朱作舟王庾生，相互研討，更從王瑤青徐蘭沅南鐵生諸氏請益，劇藝尤爲精進，年來爲天津律師公會，正宗救濟會，藍字會，安清道義會，河北含光渤海慈惠工商大學等，屢次於中國大戲院露演義務戲，甚博佳評，蓋天津唯一著名之坤票也！此次參加比賽，榮膺青衣組冠軍，爲華北女票界增加無限之光榮。丁女士此次所得獎金，悉數捐助北京國劇學會，以爲推廣養成國劇人材之用。現國劇學會，已聘丁女士爲名譽會員。

說明：自上至下，一：丁至雲，二：張嵐，三：黃邦序，四：解宗葵，五：張質平。

翠袖黃衫
劉雲若著（七一五）

又湊過去聽鄭老頭兒和船夫議價，一會兒將價說妥，玉珉忽然念頭一轉，就要跑下去和他們說話，但還未移步，又改了主意，飛跑回房，把自已應用的東西，放入一隻小箱，提着走出，下了樓梯見鄭老頭兒已經上船，回顧見玉珉提箱下來，都覺一怔。玉珉走到近前說道：「鄭老先生對不住，我也跟你們走！」鄭老頭兒目瞪口呆，吃吃的道：「你……你怎能走……嗎？」玉珉苦笑道：「我怎不能走？我還是非走不可，你們想，我還能留在這裡麼？」鄭老頭兒明白她因爲幸寵被小琴奪去，故而傷心遠走。不由滿面羞慚，說道：「符太太，我們眞慚愧死了，受您許多好處，臨了倒教我們那沒臉的……害了您，我們簡直不是人。不過您何必走，我看他們決沒有好結果，也不會長的。」玉珉搖頭道：「不管他們，反正沒我的事了，您二位千萬不要難過，我很明白，您二位的好心，這就叫沒法兒，咱們在這兒不必多說，快上船走吧！」鄭老頭兒道：「您一定要走？唉！眞是罪孽深重，我說什麼……」玉珉拉着他道：「快上船吧！咱們有話到外邊再說。」鄭老頭兒道：「符太太，你預備上那裡？」玉珉道：「我先跟着你們，你們上那裡我就上那裡，我現在沒有準目的走一步說一步。」鄭老頭兒嘆了一聲道：「您跟我們自然可以，不過您想……我們不致落包涵麼？」玉珉慘然發出笑聲道：「什麼？包涵？難道符慰會還賴你們拐走他的……唉！放心吧！

中國大戲院 現已售票 從速購請
譚富英 梁小鸞
蕭長華 楊盛春 高維廉
今日夜場 雙取六戰洪羊洞 伯綠馬超月雪孟良盜骨三星歸位
明日日場 青鴻宇八大錘
明日夜場 花蓮問府出箱打棍
後日夜場 下河東 戰馬烈紅鬃

天津 今天早晚三場 李麗華 嚴化 歌唱香艷悲喜新片 玫瑰飄零 明天早場特十點半

華安影院 今天循環開演 黃天霸 明天早場起換 顧也魯 童月娟 痴情鴛侶

平安 三點 五點半 九點 吁!死人的大凶殺 奇情恐怖偵探巨片 殺人者誰 法網難逃 無案歸落水石終出

東亞影院 新型時裝 舒適白虹合作 無花果 人社會悲慘成毒害冤緣劇 下期預告 僵屍奇案

慶雲戲院 今早 今晚 小綵舞 黛玉葬花 伯牙摔琴 今日早晚反串 騙術奇談

大舞台（燕林劇社） 李鱗田 趙菊林 燕麗華 今日早晚演 換新戲 三本 濟公活佛 大減價（新景佈機關玄妙）

天華景（今天早晚准演） 摩登伽女

北洋戲院 藍月春 李萬春 魏蓮芳 姜鐵麟 今日早場 大破銅網陣 今日夜場 四鐵公雞

天宮（今天三場） 白雲主演 偵探巨片 夜明珠（驚險轉門）

明星（兩點半開演） 藝海風光

河北（兩點半起演）（周璇主演） 蘇三艷史（古裝香艷）

大觀園 群芳會 比紅樓夢大觀園十倍 秋雪艷主演 早 最後覺悟 晚 五福臨門

滿場飛

註冊商標 黑人墨水
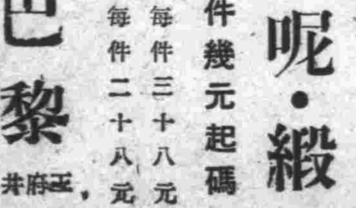
藍色變黑不浸紙張不損筆尖決不沉澱
各文具百貨店均售

天津市公署主辦 中日親善 愛馬報國 秋季賽馬（舊英商賽馬場） 佟樓賽馬場 馬場電話三局三三六三二九六四
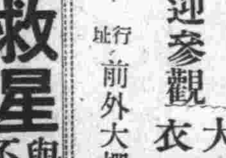
天津賽馬俱樂部 電話二局四五九二〇四一九五
今明日賽馬

義商運動場 回力球
今晚八時正起賽 單打一次至八次
一	二	三	四	五	六
卡爾	代備	陶薩	賴蒙	拉巧立司	裘爾雷尼杜

單打九至十六次
一	二	三	四	五	六
蘇魯	卡巴曼	歐地那	費格聖	佛得南	皮多得路

（明日星期日夜兩場）

同成高級洋服行
明日開幕 優待紀念 壹號 阡 良機勿失 歡迎參觀
呢絨男女洋服大衣 自開幕日起 各界仕媛光顧在一仟號以內者購料均按自肅價格打九折 手工減收三成以酬雅意
行址 前外大柵欄中間路南

秋令自肅大落價 綢·綢·呢·緞
質柔彩異每件幾元起碼
羊毛呢秋風衣每件三十八元
亮絲綢袷馬甲每件二十八元
新巴黎 井府王

花柳救星 與衆不同 普善堂藥社

清血掃毒丸 奇效淋濁丸 福安醫館

根治花柳 險惡梅毒 新久淋病 衛生局驗許證第二六號

天津 紫房子 北京分社
全新結婚用品
既富麗又便宜 要稱心請快定
先期預定折扣仍照下列優待辦法 二月前七折 一月前八折 七天前九折
天津總社聲明
禮慶部 出租出售結婚用品 代聘各項執事人員 專人辦理喜壽事務
囑託部 特約專家接受委託 專人辦理公私宣傳 專家處置文化事務
天津總社 法租界二十六號路中 北京分社 西長安街四十五號

美容 消痛膏 本市及各地大藥店均有代售